

## INRIJGEN

In 1-2-3 (4 of 5) tellen klaar! Afhankelijk van uw type machine.

De juiste manier van inrijgen voorkomt dat er eventueel problemen ontstaan. Dus neem de tijd om de machine zorgvuldig in te rijgen, volgens het duidelijk zichtbare draadinrijgsysteem (in kleur). Dan bent u altijd zeker van een goede start!

Rijg als eerste de draad van de ondergrijper in. Dan rijgt u de naalden in, beginnend bij de linkernaald en achtereenvolgens de naalden opzij naar rechts, tot en met de rechternaald. Als laatste rijgt u de Top Coversteek (alleen op de CV3550) in.

### 1 ONDERGRIJPER

Volg de duidelijk aangegeven aanduidingen voor het inrijgen van de ondergrijper.

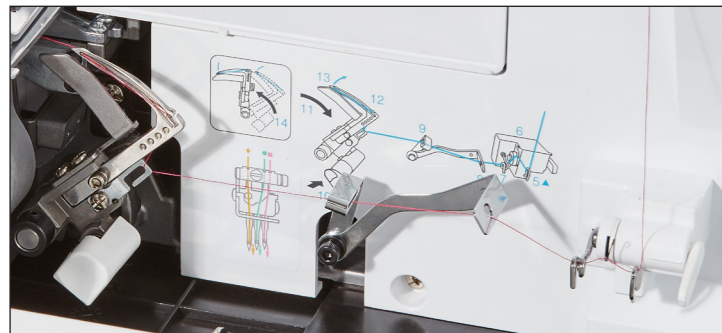

### 2 BOVENDRAAD

Start met de linker naalddraad, daarna opeenvolgend naar rechts. Zorg ervoor dat u het in kleur aangeduide inrijgsysteem goed volgt en de draden in de juiste positie worden geplaatst. Vooral de laatste twee posities, voordat de naald wordt ingeregen, zijn belangrijk.

**TIP: Controleer of de goede naalden worden gebruikt (130/705H)**

### 3 TOP COVERSTEEK (CV3550)

Rijg als laatste de top-coverdraad in. Let op dat de coverdraad niet door een naald gaat, maar alleen door de spreider van de top-coverdraad gaat.

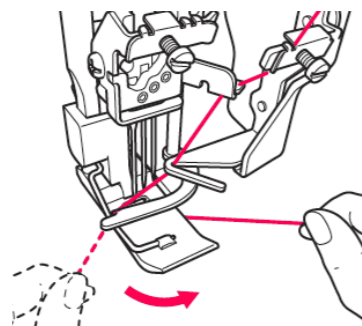

#### TOP TIP

Het is mogelijk om dikker decoratief garen te gebruiken voor de top-coversteek omdat het niet door een oog van een naald hoeft te gaan. Indien u gebruik maakt van dikker garen, houdt er dan rekening mee dat u de draad niet door het spanningsplaatje haalt (zie afbeelding A)

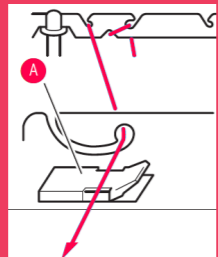

## COVERSTITCH TIPS

Het is helemaal niet moeilijk om een mooie, gelijkmatige coversteek te maken. Zodra u de basishandelingen kent, haalt u gegarandeerd het beste uit uw coverstitch-machine.

Door aandacht te besteden aan deze belangrijke basis-instructies, zult u op een ontspannen manier en zonder problemen met uw coverstitch-machine werken en genieten van uw prachtige creatieve resultaten.

Voor overige algemene uitleg, verwijzen wij u graag naar de handige en gedetailleerde gebruikershandleiding.



### 8 DIFFERENTIEEL TRANSPORT

Het is simpel - de machine heeft transportertanden aan de voorkant en aan de achterkant, die afzonderlijk van elkaar bewegen tijdens het doorvoeren van de stof.

#### INSTELLING < 1

Als de voorkant langzamer beweegt dan de achterkant transporttanden, trekt het de stof glad zodat dunnere stoffen niet gaan rimpelen.

DUNNE STOFFEN

#### INSTELLING 1

Als deze in hetzelfde tempo bewegen, dan werkt het hetzelfde als wanneer u normaal zou naaien.

NIET REKBAAR

#### INSTELLING > 1

De beweging van de voorkant is sneller dan de achterkant van transportertanden, en trekt de stof samen. Dit zorgt ervoor dat rekbaar stoffen glad worden verwerkt, zonder rimpels.

REKBARE STOFFEN

### 7 STEEKLENGTE

Standaard steeklengte is 3 mm.

2 Voor **REKBARE STOFFEN**, gebruikt u een kortere steeklengte

3 **NORMALE INSTELLING**

4 Voor **DIKKERE NIET-REKBARE** stoffen als denim/spijkerstof, gebruikt u een langere steeklengte

## Controleer de SPANNING

Maak moeiteloos perfecte coversteken, zonder zorgen te maken over de in te stellen draadspanning. Brother heeft het u gemakkelijk gemaakt met de nieuwe coverstitch machines!

### 4 BOVENDRAADSPANNING

Dankzij de slimme techniek en ontwerp, kunnen de meeste stoffen met dezelfde bovendraadspanning worden verwerkt. Wij hebben uw machine ingesteld op de correcte bovendraadspanning: 4, zodat u gelijk aan de slag kunt, direct uit de doos! U hoeft alleen de draad in te rijgen, de steek te kiezen en u kunt beginnen met naaien.

### 5 SPANNING VAN DE ONDERGRIJPER

Voor sommige uitzonderingen, waarbij u de spanning een fractie aanpast - de nieuwe spanningsregelaar voor de ondergrijper geeft u de keuze uit 6 superfijne instellingen.

Verplaats naar boven bij het verwerken van stretch stoffen (verhoogt de spanning van de ondergrijper). Of verzet de instelling naar beneden voor niet-rekbare stoffen (verlaagt de spanning van de ondergrijper).

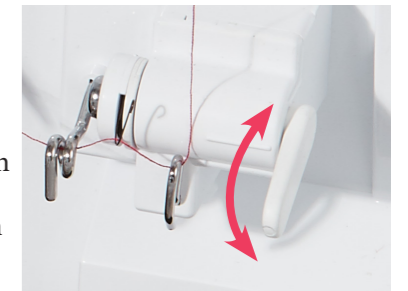

### 6 PERSVOETDRUK

De normale instelling voor de persvoetdruk is 2; geschikt voor nagenoeg alle stoffen, dus niet nodig om te veranderen. Pas de persvoetdruk alleen aan als de stof niet geleidelijk wordt doorgevoerd.



#### TIP

Voor hele dunne stoffen, verlaagt u de persvoetdruk door de knop 'tegen de klokrichting in' te draaien. In het geval van hele dikke stof, verhoogt u de persvoetdruk door de knop 'met de klokrichting mee' te draaien. Zet u daarna de knop altijd weer terug op de originele instelling: 2.

## MEER....

Lees meer in de gedetailleerde gebruikershandleiding over hoe u de stof van de machine verwijderd na het naaien, en hoe u de draden op een goede manier afwerkt